



PRO
TERRA
SANCTA

A supporto della Custodia di Terra Santa



BILANCIO 2018

Relazione sulla Gestione



Il Bilancio è stato redatto facendo riferimento, ove compatibili, alle Linee Guida per la Redazione del Bilancio Sociale delle Organizzazioni Non Profit.

Responsabili Bilancio Sociale:

Andrea Avveduto e Tommaso Saltini

Questo bilancio è disponibile sul sito www.proterrasancta.org e può essere richiesto scrivendo a info@proterrasancta.org

Fotografie:

Archivio Associazione pro Terra Sancta
Archivio Custodia di Terra Santa

Progetto grafico di:

Rainoldi Grafica

Pubblicazione: maggio 2019



BILANCIO 2018

Relazione sulla Gestione

 PRO
TERRA
SANCTA

A supporto della Custodia di Terra Santa



Fra Francesco Patton

Custode di Terra Santa
e Presidente di
Associazione pro
Terra Sancta

Carissimi amici sostenitori, volontari, collaboratori,

desidero salutare tutti voi con il saluto caro al nostro fondatore san Francesco d'Assisi: il Signore vi dia pace!

Queste parole assumono oggi un significato particolare, in occasione dell'ottavo centenario dell'incontro tra san Francesco e il sultano al Malik al Kamil avvenuto nel 1219 a Damietta, in Egitto: era in corso la Quinta Crociata quando il poverello d'Assisi si recò in Oriente e indicò con un gesto profetico che il dialogo e l'incontro pacifico sono preferibili e più efficaci della violenza e dello scontro tra civiltà.

In un momento storico in cui ritorna l'idea della contrapposizione e dell'incomunicabilità tra culture e religioni diverse, questo incontro ci dimostra che solo l'incontro e il dialogo portano frutti a lungo termine.

Noi frati francescani della Custodia di Terra Santa siamo stati tra i primi eredi di questo messaggio che da 800 anni è rimasto al sottofondo di una convivenza che si è dimostrata possibile e che ci ha permesso di radicarci in un contesto a maggioranza musulmana. Ogni giorno ci impegniamo a diffondere questo insegnamento di pace e di fratellanza nella terra che più di tutte è stata visitata da Dio, la terra in cui Dio si è fatto carne, è morto e risorto per tutti noi, la terra che per prima ha ricevuto l'annuncio degli apostoli. L'anniversario di quest'anno è occasione per rinnovare l'impegno a riproporre questa capacità di sperare nella possibilità dell'incontro e del dialogo e di osare praticarlo negli ambienti quotidiani di vita.

Tante opere, sostenute con passione e generosità da tutti voi, sono testimoni di questo approccio: le scuole di Terra Santa, esempio concreto di fratellanza, dialogo e impegno comune nella costruzione di una cultura e di una educazione alla pace; il Terra Sancta Museum e le attività culturali promosse in Israele e Palestina con l'obiettivo di rendere cosciente la popolazione locale (non solo cristiana) della propria storia e della ricchezza culturale al fine di promuovere la pace e il rispetto reciproco; le tante attività educative promosse perché le giovani generazioni diventino artefici di pace e di sviluppo; il sostegno ai poveri e in particolare a chi è prostrato dalla guerra perché non manchi a nessuno la possibilità di sperare.

Desidero quindi ringraziarvi per aver sostenuto, lungo tutto il 2018 appena trascorso, i progetti dell'Associazione pro Terra Sancta permettendo che questo messaggio continui a portare frutti fra le genti della Terra Santa e chiedervi un particolare ricordo nella preghiera per noi frati che viviamo la nostra vocazione in Terra Santa e in tutto il Medio Oriente. Che il Signore doni la sua Pace a ciascuna e ciascuno di voi, alle vostre famiglie e alle vostre comunità e specialmente alla Terra che è diventata Santa per la Sua presenza.

fr. Francesco Patton

Chi siamo

Siamo un'organizzazione no profit che realizza progetti di conservazione dei Luoghi Santi, di sostegno alle comunità locali e di aiuto nelle emergenze umanitarie.

Siamo presenti in Medio Oriente, laddove risiedono i frati francescani della Custodia di Terra Santa.

Partecipare all'opera dell'Associazione pro Terra Sancta significa amare la Terra Santa nei luoghi e nelle persone. Significa vivere un legame duraturo con i Luoghi Santi e le antiche comunità cristiane, coinvolgendosi in tutti gli aspetti religiosi, culturali e sociali.

La nostra mission...

COSTRUIRE LEGAMI TRA LA TERRA SANTA E IL MONDO

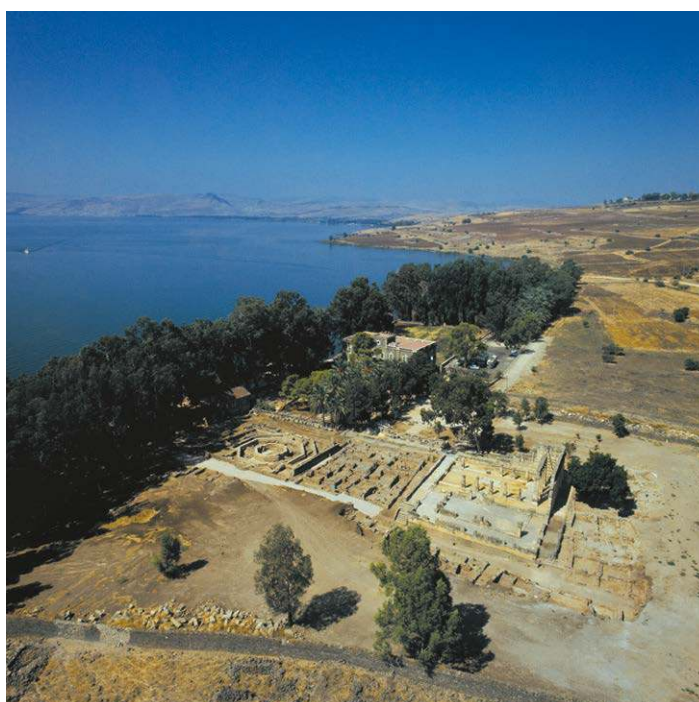

I numeri di Associazione pro Terra Sancta

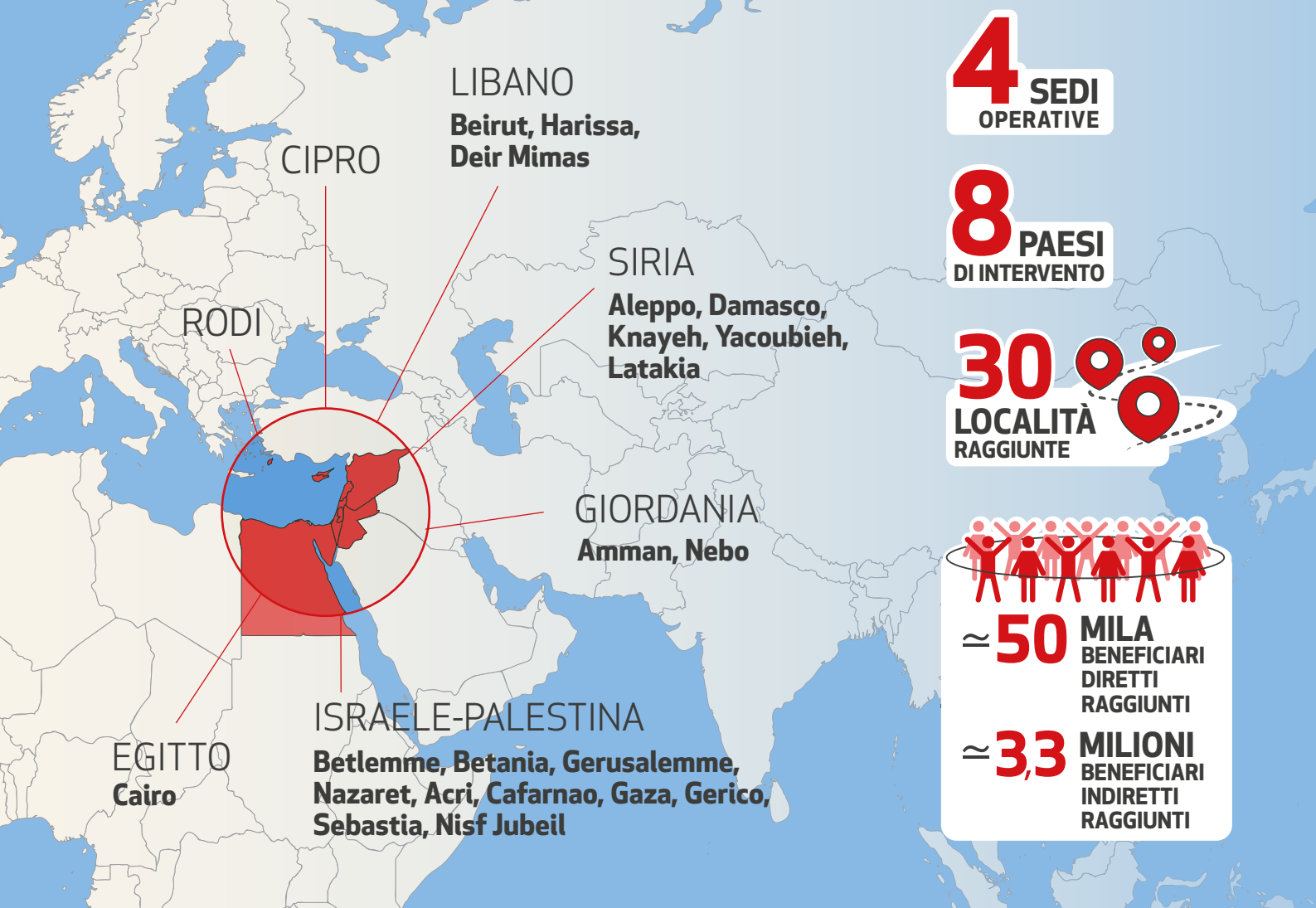

28

COLLABORATORI A TEMPO PIENO
14 IN ITALIA **14** NELLE SEDI ESTERE



200

VOLONTARI E STAGE
IN MEDIO ORIENTE



8,5 MILIONI
DI RISORSE
RACCOLTE



39.900

DONATORI IN DATABASE



32.000
FOLLOWERS
SU FACEBOOK



35.000
ISCRITTI ALLA
NEWSLETTER



Le aree di attività

Le attività dell'Associazione pro Terra Sancta si articolano in tre grandi ambiti:

Conservazione e Sviluppo Educazione e Assistenza Emergenza in Medio Oriente

In questo bilancio vogliamo presentare le aree di attività e l'impatto sociale che tali attività stanno portando in Terra Santa.

CONSERVAZIONE E SVILUPPO

I luoghi storici della Terra Santa conservano una memoria di grande valore per tutte le comunità locali, cristiane, ebraiche e musulmane.

I progetti dell'area Conservazione e Sviluppo hanno l'obiettivo di accrescere la consapevolezza di tale patrimonio da parte sia della popolazione residente che dei turisti e dei pellegrini. Le attività di recupero, conservazione e valorizzazione sono inoltre l'opportunità per la formazione di lavoratori e artigiani qualificati e per la creazione di occupazione rivolta in particolare alle fasce più deboli della popolazione (giovani, donne, persone con disabilità), generando fonti di reddito tramite iniziative socio-culturali legate al turismo sostenibile e a nuove forme di accoglienza. La valorizzazione del patrimonio culturale facilita e crea continue occasioni di incontro e convivenza tra le genti che vivono e convergono in questa terra scelta e amata da Dio.



EDUCAZIONE E ASSISTENZA

L'educazione delle nuove generazioni è un elemento fondamentale per poter sperare in un futuro di pace e di sviluppo in una terra martoriata dai conflitti, così come l'accesso alle cure mediche essenziali dona dignità ai più poveri e aumenta la qualità della vita. I progetti dell'area Educazione e Assistenza, realizzate anche grazie alla collaborazione con altre opere di carità in Terra Santa, assistono i più deboli (con attenzione a bambini con disabilità e a donne in difficoltà) e si pongono l'obiettivo di formare la nuova generazione di giovani garantendo l'accesso a un'educazione di qualità e a opportunità di formazione professionale. Siamo inoltre attivi per fornire aiuto in campo medico e sanitario alle persone che non possono permettersi di pagare le cure essenziali.



EMERGENZA IN MEDIO ORIENTE

L'emergenza umanitaria continua ad essere drammaticamente attuale in Medio Oriente, soprattutto in quella che viene chiamata la "Regione di San Paolo" (Libano, Siria e Giordania). I progetti dell'area Emergenza garantiscono la distribuzione di beni di prima necessità alla popolazione stremata dal conflitto e la ricostruzione, ove possibile, di quanto è stato distrutto dalla guerra per favorire la rinascita, non solo economica, e lo sviluppo della società civile.



LUOGHI E BENEFICIARI



SIRIA

Coordiniamo progetti di emergenza, assistenza, educazione e sviluppo a sostegno della popolazione stremata dalla guerra con particolare attenzione alle fasce più deboli. Le principali attività sono: distribuzione di beni di prima necessità, aiuto medico-sanitario, ristrutturazione, aiuto allo studio, sostegno e riabilitazione psicologica.



ALEPPO

Conservazione e sviluppo

Supporto alla riparazione e alla ristrutturazione delle case e di negozi o piccole attività per favorire la ripresa economica.

Beneficiari: 560 famiglie
200 negozi/piccole attività

Educazione e assistenza

Presso il Collegio Terre Sainte, è attivo il Franciscan Care Center dove vengono promosse attività ludiche sportive e di riabilitazione psicologica per bambini e famiglie. Interventi di ristrutturazione e riqualificazione di spazi e locali destinati alle attività.

Ad Aleppo est, sportelli di aiuto per l'assistenza di bambini orfani non registrati all'anagrafe e le loro madri, all'interno del progetto chiamato "Un nome e un futuro".

Supporto economico alla scuola per sordomuti nei pressi di Er Ram e alla Al-Inaya School (presso la chiesa greco-melchita di Saint Jawerjios) con la copertura delle spese correnti annuali e del 50% dei salari mensili degli insegnanti. Attività di doposcuola per i ragazzi in difficoltà.

Beneficiari: 25.000 persone/bambini hanno usufruito degli spazi
380 bambini assistiti
500 orfani e bambini di Aleppo Est
350 donne assistite
70 bambini con disabilità

Emergenza

Presso la parrocchia di San Francesco è attivo un centro di emergenza che coordina attività di distribuzione di cibo, buoni per l'acquisto di medicine e gasolio (per elettricità e riscaldamento), vestiti, detersivi, prodotti per l'igiene, pannolini e latte in polvere per bambini.

Le famiglie beneficiarie sono selezionate secondo i seguenti criteri: situazione finanziaria, numero di componenti, numero di bambini e anziani, vedove con bambini a carico, madri con il marito in guerra.

Emergenza acqua: supporto alle spese di funzionamento e di mantenimento di 3 pozzi attivati presso i conventi francescani e di 2 furgoncini per la distribuzione di acqua in città; acquisto di cisterne destinate alle famiglie per la conservazione dell'acqua.

Beneficiari: 10.900 famiglie



DAMASCO

Conservazione e sviluppo

Supporto alla riparazione e alla ristrutturazione delle case e di negozi o piccole attività per favorire la ripresa economica. Supporto alla ristrutturazione di alcuni ambienti della parrocchia.

Beneficiari: 300 famiglie

Educazione e assistenza

Supporto e aiuto alle attività del centro francescano di Tabbaleh per malati gravi che necessitano di trattamenti medici nel lungo periodo. In particolare copertura parziale dei trattamenti medici, acquisto di medicine, costo per l'ospitalità, spese per garantire un pasto al giorno.

Supporto e aiuto all'asilo: acquisto di materiali ludici e di arredi, copertura del 20% del salario mensile delle maestre, interventi di ristrutturazione.

Presso l'Ospedale Saint Louis, uno dei più attivi di Damasco, interventi di ristrutturazione, installazione dell'impianto di riscaldamento e di condizionamento, assistenza per le spese correnti.

Supporto a uno studio medico gestito da personale locale (di cui due medici e quattro infermiere), situato in uno dei quartieri più poveri di Damasco, attraverso la copertura delle spese correnti della struttura e l'assistenza economica ai pazienti più poveri.

Beneficiari: 90 malati ospitati presso il centro di Tabbaleh
130 persone aiutate grazie alla distribuzione di medicine
140 bambini
12.000 pazienti
144 infermiere e 130 dottori presso l'Ospedale Saint Louis
2.000 pazienti presso lo studio medico

Emergenza

Presso il convento di Bab Touma, è attivo un centro per la distribuzione di buoni per l'acquisto di cibo, medicine, gasolio (per elettricità e riscaldamento), vestiti, detersivi, prodotti per l'igiene, pannolini e latte in polvere per bambini.

Le famiglie beneficiarie sono selezionate secondo i seguenti criteri: situazione finanziaria, numero di componenti, numero di bambini e anziani, vedove con bambini a carico, madri con il marito in guerra.

Beneficiari: 550 famiglie
200 neonati



KNAYEH E YACOUBIEH

Emergenza

Presso i due conventi francescani situati nella provincia di Idlib (zona controllata dai ribelli islamisti) e rimasti sempre attivi pur con enormi rischi e difficoltà quotidiane, promuoviamo la distribuzione di cibo, medicine, buoni per l'acquisto di gasolio (per elettricità e riscaldamento), vestiti, detersivi, prodotti per l'igiene, pannolini e latte in polvere per bambini.

Le famiglie beneficiarie sono selezionate secondo i seguenti criteri: situazione finanziaria, numero di componenti, numero di bambini e anziani, vedove con bambini a carico, madri con il marito in guerra.

Beneficiari: **260 famiglie**
 70 bambini
 65 studenti



LATAKIA

Educazione e assistenza

Attività di recupero e riabilitazione tramite laboratori di arte, sport e cucina rivolte a ragazzi di famiglie di sfollati interni, giunte numerose sulla costa in quanto area rimasta più sicura in questi terribili anni di guerra.

Beneficiari: **120 ragazzi/giovani sfollati interni**

Emergenza

Presso il convento francescano attività di distribuzione di cibo, medicine, buoni per l'acquisto di gasolio (per elettricità e riscaldamento), vestiti, detersivi, prodotti per l'igiene, pannolini e latte in polvere per bambini.

Copertura della maggior parte delle spese per materiale scolastico a favore di studenti.

Le famiglie beneficiarie sono selezionate secondo i seguenti criteri: situazione finanziaria, numero di componenti, numero di bambini e anziani, vedove con bambini a carico, madri con il marito in guerra.

Beneficiari: **320 famiglie**
 90 persone aiutate grazie
 alla distribuzione di medicine
 150 studenti

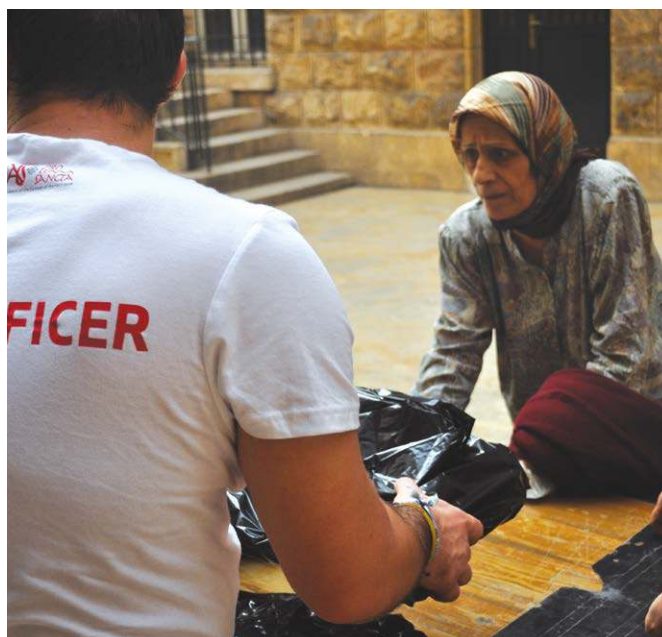

LIBANO, GIORDANIA, GRECIA, EGITTO

In questi paesi abbiamo avviato progetti di aiuto rivolti ai profughi siriani e iracheni, oltre che ai poveri locali, attraverso il supporto all'opera dei frati francescani presenti nei Paesi colpiti da questa emergenza umanitaria.



LIBANO: BEIRUT, HARISSA E DEIR MIMAS

Conservazione e sviluppo

Ad Harissa, ristrutturazione di alcuni spazi all'interno del complesso del convento, in particolare finestre e cucine comuni, acquisto di materassi e cuscini per le camerate.

Beneficiari: 200 ragazzi e bambini

Educazione e assistenza

Aiuto e supporto per l'acquisto di materiale scolastico per bambini e per il pagamento delle rette scolastiche per studenti liceali e universitari. Attività di animazione e socializzazione per bambini.

Beneficiari: 34 studenti e le loro famiglie

Emergenza

Aiuto a famiglie povere di origine irachena, siriana e libanese. Distribuzione di cibo, medicinali, prodotti per l'igiene, pannolini, latte in polvere. Aiuto e supporto al pagamento degli affitti mensili.

Ad Harissa, copertura del costo dell'affitto annuale e delle spese di avvio, gestione e amministrazione di una casa di accoglienza per giovani siriani in cerca di lavoro.

**Beneficiari: 56 famiglie
70 ragazzi/studenti**



GIORDANIA: AMMAN, MONTE NEBO

Conservazione e sviluppo

Sul Monte Nebo abbiamo completato l'apparato didattico intorno al sito del Memoriale di Mosè, realizzando e collocando una ventina di pannelli, sia in inglese che in arabo.

Beneficiari: 500.000 visitatori

Educazione e assistenza

Ad Amman, sviluppo di attività di formazione sartoriale e professionale destinate a giovani donne irachene rifugiate in Giordania.

Copertura di alcune rette scolastiche del Terra Sancta College di Amman per garantire l'accesso a un'educazione di qualità anche a studenti di famiglie più disagiate.

Beneficiari: 40 famiglie
60 studenti
20 donne



GRECIA: RODI



Emergenza

Supporto ai profughi provenienti da Siria, Iraq e Afghanistan e ai poveri greci residenti sull'isola. Distribuzione di cibo, medicine, giocattoli e materiale per bambini; aiuto nella ricerca dell'alloggio; attività ricreative e pastorali per bambini e giovani.

Beneficiari: 700 persone ogni mese

EGITTO: CAIRO

Educazione e assistenza

Attività di supporto alle famiglie povere del quartiere del Muski: distribuzione di medicinali, aiuto alla ricerca della casa e al pagamento dell'affitto. Distribuzione di cibo e vestiti. Sostegno di attività scolastiche e ricreative a beneficio delle famiglie più bisognose.

Beneficiari: 170 famiglie
50 bambini
20 studenti



ISRAELE E PALESTINA

I progetti dell'Associazione pro Terra Sancta contribuiscono alla conservazione dei principali Luoghi Santi, alla valorizzazione di siti di importanza storica e artistica e allo sviluppo delle comunità locali. Le attività culturali vanno a beneficio delle comunità locali, soprattutto dei giovani, e di turisti e pellegrini, mentre quelle educative e imprenditoriali sono volte a un miglioramento sociale delle popolazioni locali.



BETLEMME

Conservazione e sviluppo

Sostegno alla creazione di opportunità di lavoro tramite la realizzazione di piccole opere di ristrutturazione legate a problematiche relative all'emergenza acqua e all'abbattimento di barriere architettoniche.

Salvaguardia della presenza cristiana promuovendo il recupero di abitazioni abbandonate e ristrutturando case in stato di forte degrado abitate da famiglie povere.

Ristrutturazione, arredamento e fornitura delle attrezzature necessarie per l'attivazione di un laboratorio, di una bottega e di una scuola per mosaicisti di Betlemme.

Dar Al Majus: acquisto di un immobile da anni abbandonato e situato nelle vicinanze della Basilica della Natività, progettazione dei lavori necessari di ristrutturazione per la realizzazione di un centro di formazione professionale e un centro culturale rivolto alla comunità betlemita (soprattutto in riferimento a situazioni di disoccupazione e di disagio giovanile socio-psicologico) e ai numerosi pellegrini e visitatori che arrivano da tutto il mondo.

Beneficiari: **60 famiglie**
 45 case
 75 lavoratori e fornitori

Educazione e assistenza

Sostegno economico a opere educative, in particolare scuole cristiane, per le spese di gestione. Supporto a studenti di famiglie disagiate per garantire l'accesso a un'educazione di qualità tramite l'offerta di sussidi e di borse di studio. Percorsi di assistenza psicosociale dedicate a bambini e ragazzi in difficoltà e alle loro famiglie.

Sostegno a studenti che abbandonano la scuola e sviluppo dell'occupazione tramite borse di studio/lavoro e l'organizzazione di corsi di formazione. Apertura di una nuova bottega del Mosaic Centre a Betlemme; sostegno alle attività formative sull'arte del mosaico, alla promozione e alla gestione della bottega.

Attività di formazione professionale in musicoterapia e resilienza per operatori socio-sanitari.

Aiuti destinati alle persone più povere: copertura parziale delle spese mediche; distribuzione di beni di prima necessità; mensa dei poveri; controlli medici.

Beneficiari: **543 studenti**
 25 operatori socio-sanitari
 40 donne
 5 scuole
 16 opere socio-educative
 25 giovani
 423 famiglie

SEBASTIA E NISF JUBEIL

Conservazione e sviluppo

Sviluppo di botteghe artigianali e di attività di manodopera locale; gestione di una foresteria destinata all'accoglienza di turisti e pellegrini. Manutenzione e migliorie di strutture antiche situate nelle vicinanze della tomba di Giovanni Battista.

Beneficiari: 20 giovani
8.000 visitatori

Educazione e assistenza

Attività mirate di educazione e formazione sul valore del patrimonio culturale palestinese (anche come fonte di reddito e strumento educativo) per migliorare le condizioni di vita economiche e culturali della popolazione palestinese residente in aree depresse. Corsi di lingue e per sviluppare un sito web; visite guidate per le scuole; attività di sensibilizzazione per conoscere le rimanenze storiche di Sebastia.

Beneficiari: 200 studenti e 25 insegnanti



BETANIA

Conservazione e sviluppo

In collaborazione con il Mosaic Centre e altri partners è in corso un progetto cofinanziato dall'AICS di conservazione e valorizzazione per il recupero dell'intera area storica situata intorno alla Tomba di Lazzaro. Favoriamo il rilancio di un turismo sostenibile e lo sviluppo della comunità locale tramite l'offerta di servizi, come corsi di business management e di mentoring per giovani. Sviluppo di micro-attività imprenditoriali rivolte a donne in difficoltà (produzione di prodotti artigianali e alimentari); formazione sul campo.

Beneficiari: 40 giovani
40 donne
15 studenti
10.000 turisti e pellegrini

Educazione e assistenza

Visite guidate rivolte alle scuole locali; laboratori artistici rivolti a studenti e insegnanti; tirocini sul cantiere di scavo per studenti di archeologia.

Beneficiari: 700 bambini e 20 insegnanti



BEIT SAHOUR (CAMPO DEI PASTORI)

Conservazione e sviluppo

Verifica delle condizioni dell'area storica e archeologica del sito, attualmente in una situazione di degrado. Laser scanning della grotta e mappa topografica dell'intera proprietà della Custodia di Terra Santa al fine di studiare un intervento di restauro e valorizzazione.

Beneficiari: 5.000 visitatori
800 studenti e 60 insegnanti

GERUSALEMME

Conservazione e sviluppo

Prosegue il progetto del Terra Sancta Museum, nel cuore della città vecchia di Gerusalemme. Nel 2018 è stata inaugurata parte della sezione archeologica: i locali, posti in edifici le cui fondamenta risalgono al periodo bizantino, sono stati ristrutturati e restaurati. L'intero patrimonio esposto al pubblico è stato oggetto di accurato restauro prima dell'allestimento; promozione del museo con la creazione di approfondimenti legati ai beni archeologici e artistici conservati; attività di ricerca e di restauro da parte di archeologi, restauratori e ricercatori internazionali.

Valorizzazione del patrimonio librario delle biblioteche francescane di Gerusalemme e sostegno alle attività ordinarie delle biblioteche tramite l'invio di volontari e il supporto a distanza del personale impiegato.

Beneficiari: **21.000 visitatori**
 10 operai
 10 restauratori

Educazione e assistenza

Visite guidate al Terra Sancta Museum per le scuole di Gerusalemme Est. Aiuto allo studio e alla formazione musicale di bambini e ragazzi. Supporto a eventi, mostre e incontri aperti al mondo ebraico e musulmano. Accoglienza dei visitatori che desiderano vivere un contatto con le comunità locali.

Supporto alla comunità locale attraverso opere di carità.

Beneficiari: **25 insegnanti**
 1.800 studenti
 1.000 persone



NAZARET

Conservazione e sviluppo

Realizzazione di migliorie all'accesso della basilica e alla grotta dove Maria ha ricevuto l'annuncio dell'Angelo; sostegno ai lavori di conservazione e manutenzione della grande basilica dell'Annunciazione sopra la casa di Maria.

Beneficiari: **500.000 visitatori**

GERICO

Conservazione e sviluppo

Supporto alla formazione per giovani e alla promozione di attività culturali e socio imprenditoriali. Promozione e gestione di itinerari culturali, organizzazione di incontri tra visitatori, pellegrini e giovani locali. Attività svolte in collaborazione con la sede storica del Mosaic Centre a Gerico.

Beneficiari: **20 giovani**
 2.000 visitatori

TERRA SANCTA ORGAN FESTIVAL

Educazione e assistenza

Il progetto del Terra Sancta Organ Festival (promosso dalla Custodia di Terra Santa in collaborazione con Associazione pro Terra Sancta) promuove lo studio dello strumento in quei Paesi in cui l'insegnamento si è interrotto o è assente (Libano, Siria, Giordania, Grecia, Cipro, Egitto) con l'obiettivo di favorire la presenza di organisti qualificati a beneficio del repertorio

musicale di quei Paesi e per soddisfare la crescente domanda di organisti per le chiese e le corali a servizio della liturgia. È il più grande festival d'organo del Medio Oriente e del Levante, con oltre 40 concerti in 28 luoghi diversi.

Beneficiari: 15.000 spettatori in 8 paesi

ATTIVITÀ SOCIO CULTURALI IMPRENDITORIALI

A Betlemme, Sebastia e Nisf Jubei, in collaborazione con il Mosaic Centre, sono state create e vengono gestite guest house per promuovere un turismo sostenibile e socio-culturale volto alla conoscenza del patrimonio storico e delle tradizioni locali, nonché a favorire incontri con le comunità locali. Promozione e sviluppo di botteghe artigianali e attività di manodopera locale con un impatto imprenditoriale a beneficio della popolazione residente, le cui attività sono destinate alla promozione del turismo in aree degradate ma di grande interesse storico e archeologico.

Organizzazione di visite e itinerari per persone singole o piccoli gruppi che permettono di vivere un contatto vivo e privilegiato con le comunità locali e le loro tradizioni, favorito dal nesso con i progetti dell'Associazione pro Terra Sancta (utilizzo di guest house particolari e accesso a prelibatezze della cucina locale).

Beneficiari: 550 visitatori

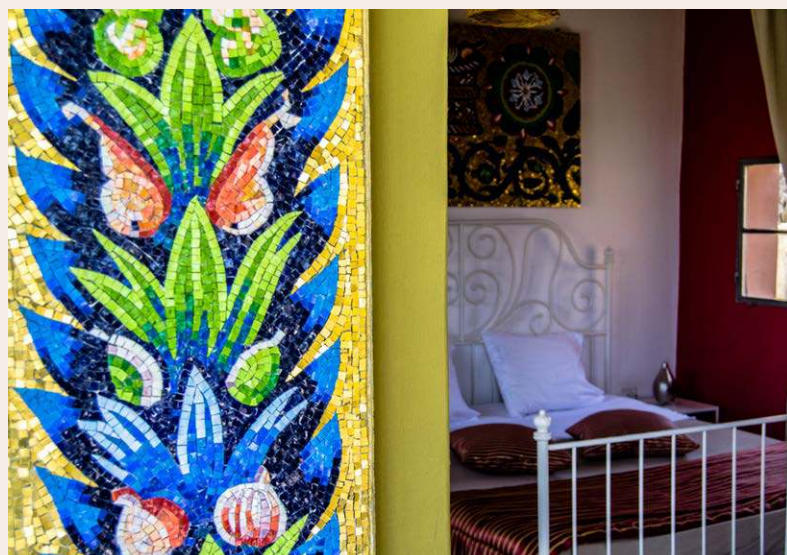

ORGANIZZAZIONE E RISORSE



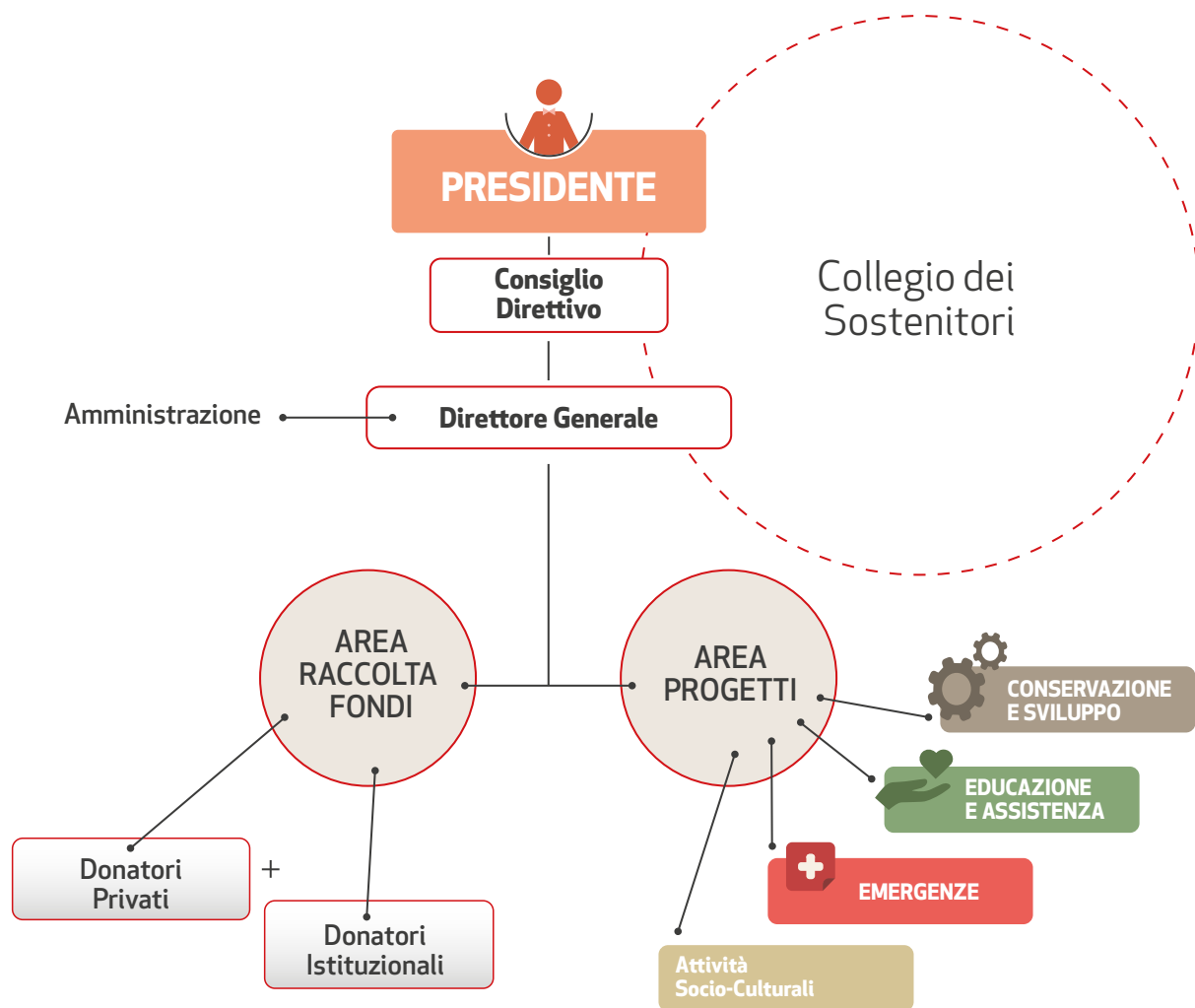

Struttura organizzativa

La significativa crescita di Associazione pro Terra Sancta di questi ultimi anni e l'impegno a migliorare in efficacia ed efficienza è in gran parte frutto delle persone che vi lavorano che, con le loro competenze e capacità, con la condivisione della visione e dei valori e la conoscenza dei processi e procedure, garantiscono il migliore funzionamento e azione dell'Organizzazione. L'operatività di Associazione pro Terra Sancta è assicurata da tre Aree funzionali: la Raccolta Fondi e l'Amministrazione che operano nella sede centrale di Milano e l'Area Progetti che si avvale, per l'implementazione dei diversi progetti, delle sedi operative di Gerusalemme, Betlemme, Beirut, Damasco, Aleppo. Lo staff, oltre al Direttore Generale, è composto da **8 dipendenti** (di cui 3 part time) e **6 collaboratori stabili**, in prevalenza giovani con un significativo livello di specializzazione in merito agli studi compiuti. Nelle sedi all'estero operano stabilmente quattordici collaboratori internazionali; inoltre per la realizzazione di ogni progetto sono impegnati saltuariamente numerosi esperti e operai locali.

I volontari

Rilevante è inoltre l'incidenza operativa di volontari di lungo periodo che, a diverso titolo, offrono le loro competenze professionali per contribuire alla realizzazione delle nostre attività. Si tratta di persone in maggioranza laureate, talvolta con competenze professionali molto specifiche e in gran numero legate ad ambienti universitari accademici.

Collegio dei Sostenitori

All'inizio del 2013 è stato costituito il Collegio dei Sostenitori dell'Associazione pro Terra Sancta. Si tratta di un organo consultivo che, pur esterno all'ordinamento statutario dell'Associazione, intende raccogliere un sempre maggior numero di persone con esperienza e professionalità per favorire un legame duraturo con la Terra Santa. I membri del Collegio sono chiamati a dare consigli e suggerimenti che aiutino a far conoscere gli obiettivi dell'Associazione e promuovere i programmi e progetti prioritari.



Assetto istituzionale

Organi statutari

| Assemblea Generale | Presidente | Consiglio direttivo | Segretario Generale |
|----------------------------------------------------------------------------------------------------------------------------------------------------------------------------------------------------------------------------------------------------------------------------------------------------------------|-----------------------------------------------------------------------------------------------------------------------------------------------------------------------------------------------------------------------|----------------------------------------------------------------------------------------------------------------------------------------------------------------------------------------|-------------------------------------------------------------------------------------------------------------------------------------------------------------------------------------------------------------------------------------------------------------------|
| <ul style="list-style-type: none"> • Delibera sul programma e sulle attività dell'Associazione • Nomina i componenti dei diversi organi sociali • Decide sugli argomenti sottoposti alla sua attenzione dal Presidente e dal Consiglio Direttivo • Approva i bilanci | <ul style="list-style-type: none"> • Dirige e coordina i lavori dell'Assemblea Generale e del Consiglio Direttivo • Ha il compito di perseguire e fare rispettare gli scopi dell'Associazione | <ul style="list-style-type: none"> • È responsabile dell'amministrazione ordinaria e straordinaria dell'Associazione • Formula pareri e proposte sull'attività | <ul style="list-style-type: none"> • Assiste il Presidente nel coordinare i lavori del Consiglio Direttivo e nelle relazioni istituzionali • Assicura il funzionamento degli organi dell'Associazione • Redige e firma i verbali |

Organo di vigilanza*

Revisore dei conti

- Vigila sulla gestione amministrativa e finanziaria

(Dal periodo amministrativo 2017 il bilancio d'esercizio è inoltre sottoposto a revisione contabile da parte di Deloitte)

**Vigila sulla responsabilità degli enti per reati commesso a favore di questi ultimi.*

L'Associazione Romano Gelmini VOLONTARI PER I POPOLI DELLA TERRA SANTA

Costituita nel 2005 grazie all'amicizia con un nostro collaboratore a Gerusalemme, l'Associazione Romano Gelmini ONLUS è al servizio della Custodia di Terra Santa e di altre realtà cristiane in Medio Oriente. I volontari dell'Associazione, una decina per gruppo, si recano periodicamente in Terra Santa mettendo a disposizione le loro energie e competenze per rispondere con semplicità alle necessità emergenti. Nel 2018 i volontari sono stati complessivamente 124 con un periodo medio di permanenza di 14 giorni.



Contributi

Contributi raccolti 2010-2018

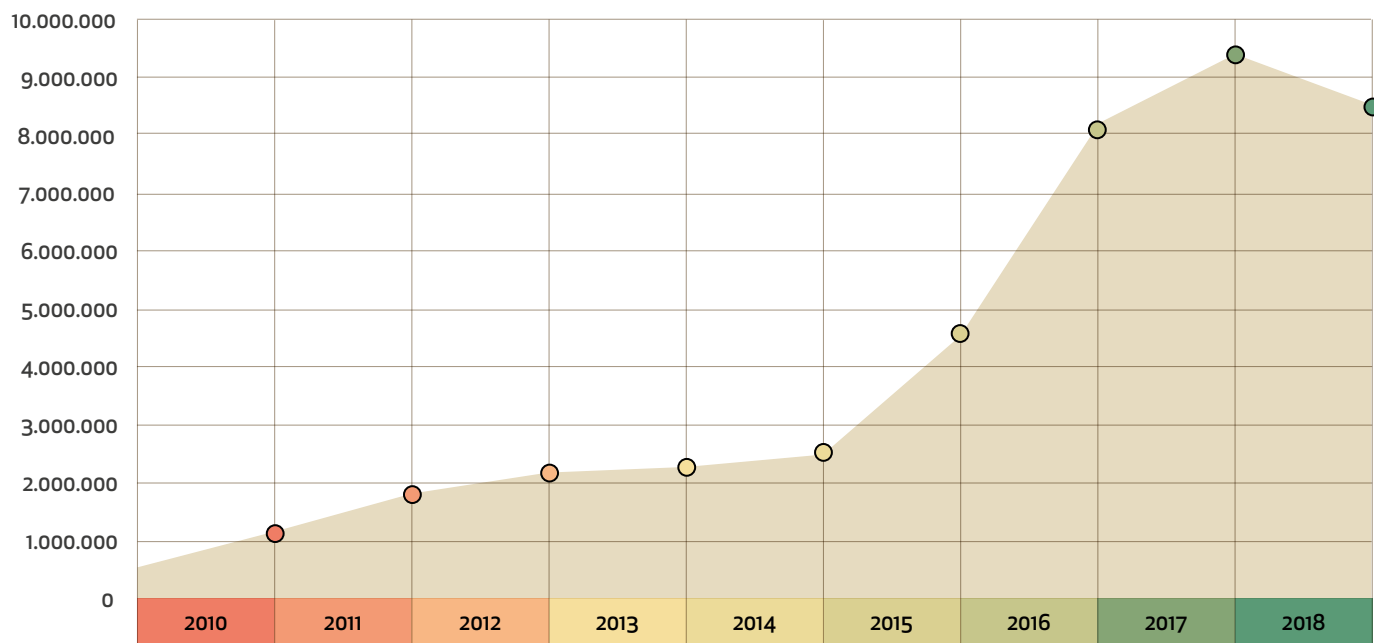

L'andamento crescente della raccolta fondi è segno della fedeltà dei nostri sostenitori e di crescita del numero degli stessi.

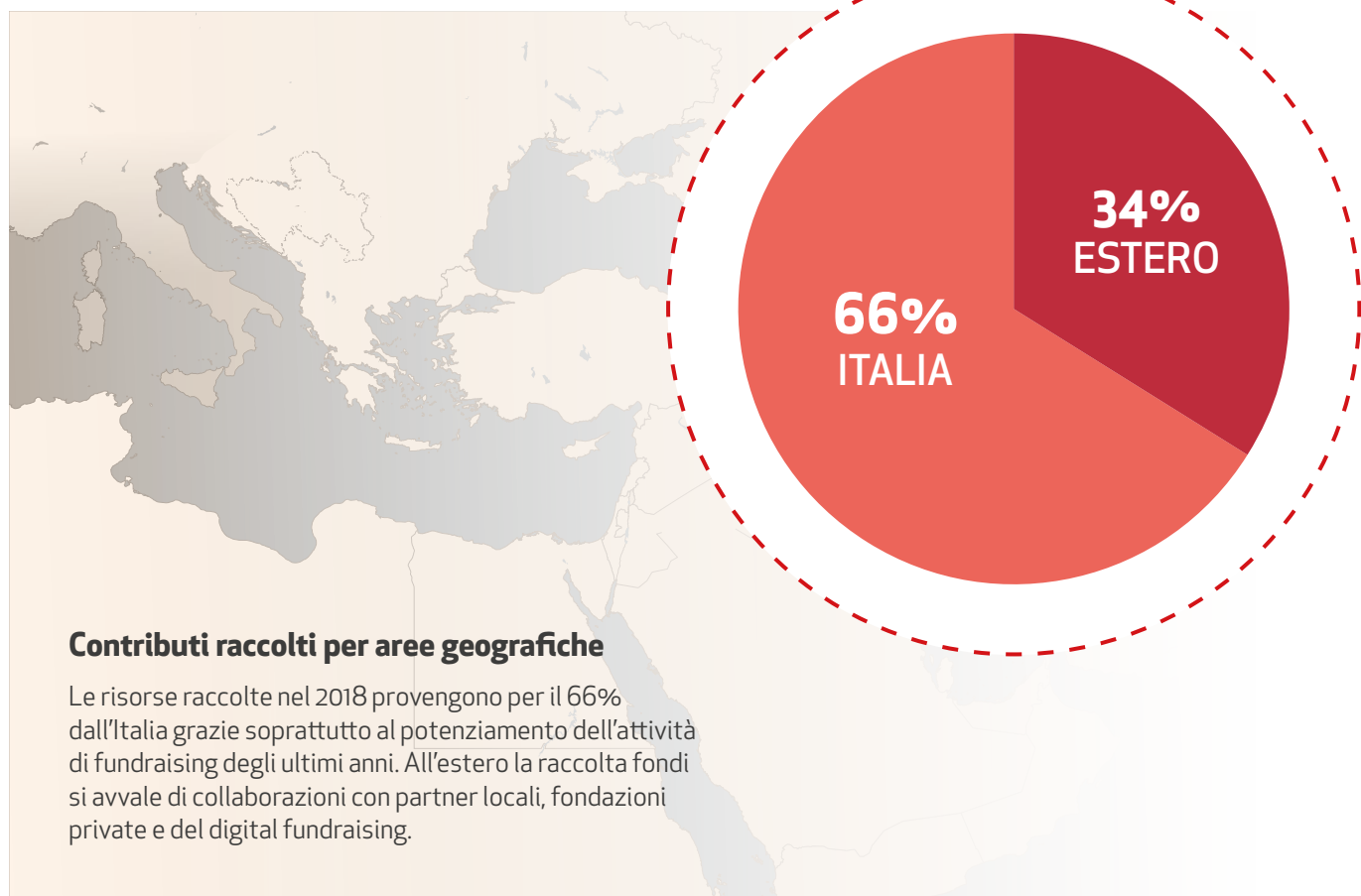

Impieghi e progetti 2018

L'utilizzo delle risorse tra attività tipiche, di supporto e promozione progetti riflette l'attenzione dell'Associazione a operare efficientemente mantenendo quale obiettivo prioritario la destinazione delle risorse agli scopi statutari. Nel corso del 2018 l'Area Conservazione e Sviluppo ha avuto un incremento di attività grazie anche agli incrementi di interventi in Siria in questa area dovuti alla conclusione della fase violenta della guerra.

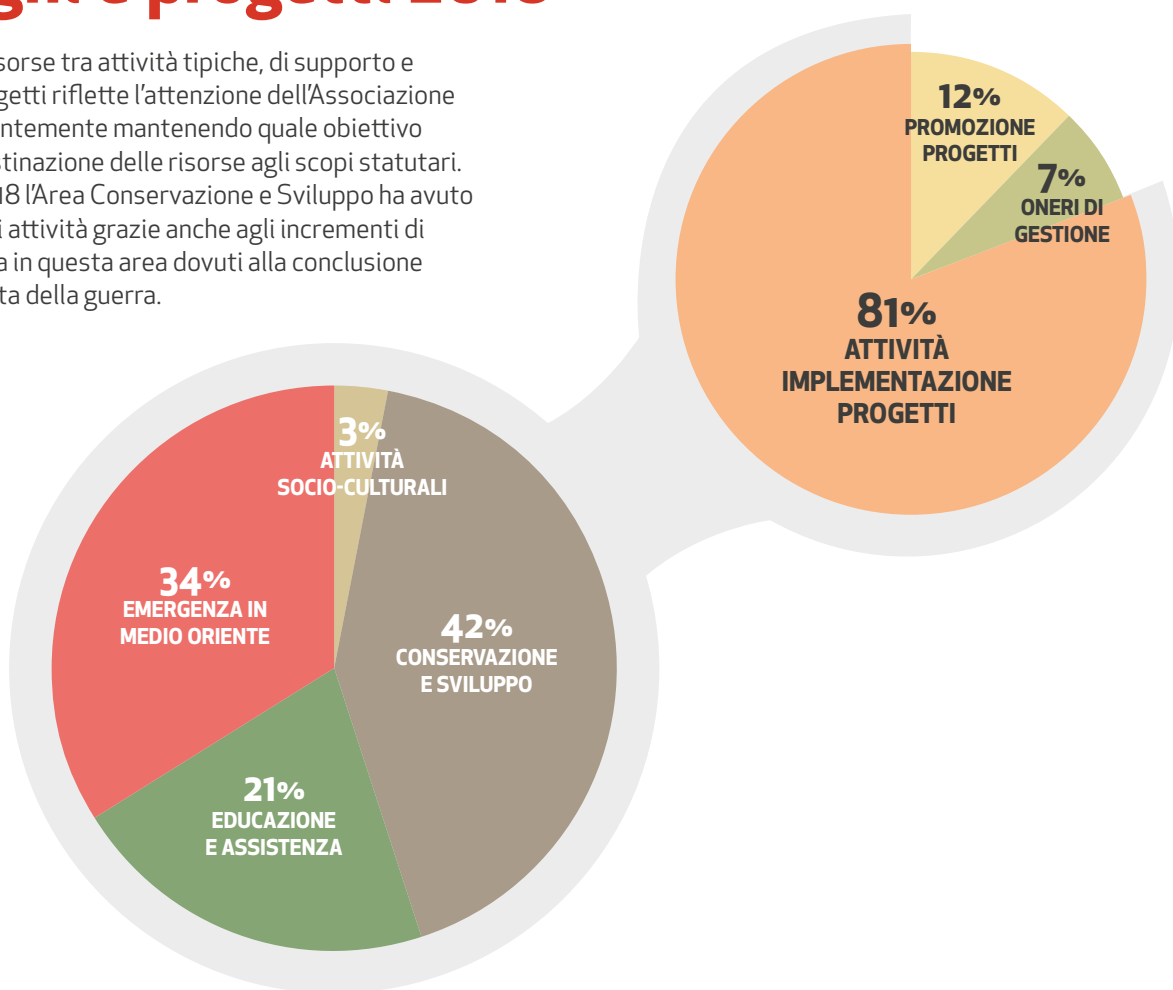

Attività implementazione Progetti - Dettagli per area

| PAESE | Impieghi su progetti | % |
|---------------|----------------------|-------------|
| Egitto | 37.000 | 0,5% |
| Gerusalemme | 688.467 | 9,7% |
| Giordania | 162.170 | 2,3% |
| Grecia | 40.000 | 0,6% |
| Israele | 69.655 | 1% |
| Libano | 208.230 | 2,9% |
| Palestina | 2.263.993 | 31,8% |
| Siria | 3.643.183 | 51,2% |
| TOTALE | 7.112.698 | 100% |

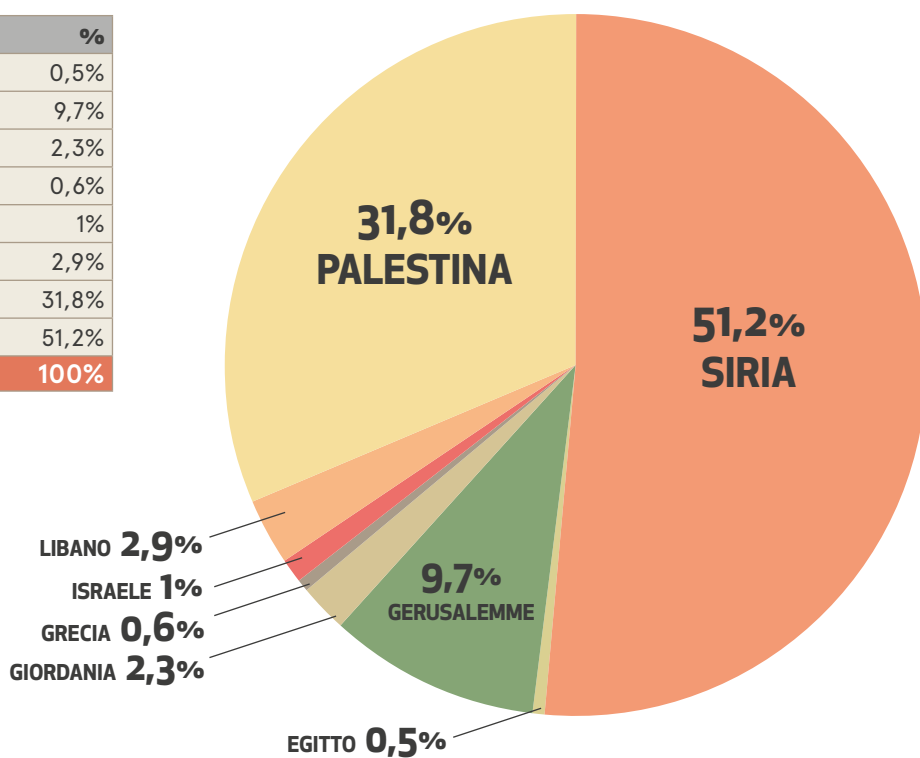

Bilancio 2018

Stato Patrimoniale 01/01/2018 - 31/12/2018

| ATTIVITÀ | Consuntivo 2018 | Consuntivo 2017 | PASSIVITÀ | Consuntivo 2018 | Consuntivo 2017 |
|--------------------------------------------------|------------------|------------------|-----------------------------------------------------------------|------------------|------------------|
| Immobilizzazioni | | | Patrimonio netto | | |
| Immobilizzazioni immateriali | | | Fondo di dotazione | 43.919 | 43.919 |
| • Oneri pluriennali | - | 28.125 | Patrimonio | | |
| Immobilizzazioni materiali | - | - | • Avanzo/(Disavanzo) gestione esercizio in corso | (292.268) | 575.119 |
| Immobilizzazioni finanziarie | | | • Riserve accantonate in precedenti esercizi | 2.156.096 | 1.580.977 |
| • Partecipazioni | 1.725 | 1.725 | Totale patrimonio netto | 1.907.747 | 2.200.015 |
| Totale immobilizzazioni | 1.725 | 29.850 | T.F.R lavoro subordinato | 36.684 | 23.124 |
| Attivo circolante | | | Debiti | | |
| Crediti | | | • Debiti verso banche | 1.462 | 1.111 |
| • Crediti esigibili entro l'esercizio successivo | 52.254 | 435 | • Debiti verso fornitori esigibili entro l'esercizio successivo | 237.913 | 192.813 |
| Attività finanziarie non immobilizzate | | | • Debiti tributari | 14.465 | 8.077 |
| • Depositi gestione progetti | - | 891.850 | • Debiti verso il personale dipendente | 23.473 | 17.495 |
| Totale crediti | 52.254 | 892.285 | • Debiti verso istituti previdenziali e assicurativi | 12.568 | 10.014 |
| Disponibilità liquide | | | Totale debiti | 289.881 | 229.510 |
| • Depositi bancari | 1.880.561 | 2.383.659 | Ratei e riscontri passivi | - | 863.723 |
| • Denaro e valori in cassa | 2.903 | 9.902 | Totale attività | 2.234.312 | 3.316.372 |
| Totale disponibilità liquide | 1.883.464 | 2.393.561 | Totale passività | 2.234.312 | 3.316.372 |
| Ratei e risconti attivi | 296.869 | 676 | | | |
| TOTALE ATTIVITÀ | 2.234.312 | 3.316.372 | TOTALE PASSIVITÀ | 2.234.312 | 3.316.372 |

Rendiconto Gestionale 01/01/2018 - 31/12/2018

| FONTI | Consuntivo 2018 | % | Consuntivo 2017 | % |
|---------------------------------------------|------------------|--------------|------------------|--------------|
| Contributi da persone fisiche | 3.202.354 | 37,5% | 3.408.047 | 35,3% |
| Contributi da gruppi - associazioni | 1.629.589 | 19,1% | 1.825.628 | 18,9% |
| Contributi da istituzioni private | 2.445.715 | 28,6% | 3.278.351 | 34,0% |
| Contributi da istituzioni pubbliche | 524.886 | 6,1% | 535.651 | 5,5% |
| Contributi da cinque per mille | 150.581 | 1,8% | 121.127 | 1,3% |
| Contributi da lasciti | 93.250 | 1,0% | 10.000 | 0,1% |
| Proventi da attività socio-culturali | 221.965 | 2,6% | 175.648 | 1,8% |
| Valorizzazione materiali e volontari | 278.857 | 3,3% | 300.233 | 3,1% |
| TOTALE PROVENTI | 8.547.197 | 100% | 9.654.685 | 100% |
| IMPIEGHI | Consuntivo 2018 | % | Consuntivo 2017 | % |
| Attività tipiche | | | | |
| Conservazione e sviluppo | 2.980.636 | 33,7% | 2.860.495 | 31,5% |
| Educazione e assistenza | 1.459.360 | 16,5% | 1.429.016 | 15,7% |
| Emergenze Medio Oriente | 2.439.472 | 27,6% | 3.308.720 | 36,4% |
| Attività socio-culturali | 233.230 | 2,6% | 197.189 | 2,2% |
| Attività ordinaria promozione progetti | 1.091.124 | 12,4% | 803.042 | 8,8% |
| Totale attività tipiche | 8.203.822 | 92,8% | 8.598.462 | 94,7% |
| Oneri di gestione | | | | |
| Costi di lavoro: dipendenti e collaboratori | 409.781 | 4,6% | 357.808 | 4,0% |
| Altri costi generali | 225.862 | 2,6% | 123.296 | 1,4% |
| Totale oneri di gestione | 635.643 | 7,2% | 481.104 | 5,3% |
| TOTALE IMPIEGHI | 8.839.465 | 100% | 9.079.566 | 100% |
| AVANZO/DISAVANZO GESTIONALE | (292.268) | | 575.119 | |



Deloitte & Touche S.p.A.
Via Tortona, 25
20144 Milano
Italia

Tel: +39 02 83322111
Fax: +39 02 83322112
www.deloitte.it

RELAZIONE DELLA SOCIETÀ DI REVISIONE INDIPENDENTE

Al Consiglio Direttivo della Associazione pro Terra Sancta

Giudizio

Abbiamo svolto la revisione contabile del bilancio d'esercizio della Associazione pro Terra Sancta, costituito dallo stato patrimoniale al 31 dicembre 2018, dal rendiconto gestionale per l'esercizio chiuso a tale data e dalle Note Illustrative.

A nostro giudizio, il bilancio d'esercizio della Associazione pro Terra Sancta al 31 dicembre 2018 è stato redatto, in tutti gli aspetti significativi, in conformità ai criteri di redazione illustrati nella nota integrativa.

Elementi alla base del giudizio

Abbiamo svolto la revisione contabile in conformità ai principi di revisione internazionali (ISA Italia). Le nostre responsabilità ai sensi di tali principi sono ulteriormente descritte nella sezione *Responsabilità della società di revisione per la revisione contabile del bilancio d'esercizio* della presente relazione. Siamo indipendenti rispetto alla Associazione pro Terra Sancta in conformità alle norme e ai principi in materia di etica e di indipendenza applicabili nell'ordinamento italiano alla revisione contabile del bilancio. Riteniamo di aver acquisito elementi probativi sufficienti ed appropriati su cui basare il nostro giudizio.

Altri aspetti

La presente relazione non è emessa ai sensi di legge in quanto la Associazione pro Terra Sancta non è tenuta alla revisione legale dei conti.

Responsabilità del Consiglio Direttivo per il bilancio d'esercizio

Il Consiglio Direttivo è responsabile per la redazione del bilancio d'esercizio in conformità ai criteri di redazione illustrati nella nota integrativa e per quella parte del controllo interno dagli stessi ritenuta necessaria per consentire la redazione di un bilancio che non contenga errori significativi dovuti a frodi o a comportamenti o eventi non intenzionali.

Il Consiglio Direttivo è responsabile per la valutazione della capacità della Associazione pro Terra Sancta di continuare ad operare come un'entità in funzionamento e, nella redazione del bilancio d'esercizio, per l'appropriatezza dell'utilizzo del presupposto della continuità aziendale, nonché per una adeguata informativa in materia. Il Consiglio Direttivo utilizza il presupposto della continuità aziendale nella redazione del bilancio d'esercizio a meno che abbiano valutato che sussistono le condizioni per la liquidazione della Associazione pro Terra Sancta o per l'interruzione dell'attività o non abbiano alternative realistiche a tali scelte.

Ancona Bari Bergamo Bologna Brescia Cagliari Firenze Genova Milano Napoli Padova Parma Roma Torino Treviso Udine Verona

Sede Legale: Via Tortona, 25 - 20144 Milano | Capitale Sociale: Euro 10.328.220,00 I.v.

Codice Fiscale/Registro delle Imprese Milano n. 03049560166 - R.E.A. Milano n. 1720239 | Partita IVA: IT 03049560166

Il nome Deloitte si riferisce a una o più delle seguenti entità: Deloitte Touche Tohmatsu Limited, una società inglese a responsabilità limitata ("DTTL"), le member firm aderenti al suo network e le entità a esse correlate. DTTL e ciascuna delle sue member firm sono entità giuridicamente separate e indipendenti tra loro. DTTL (denominata anche "Deloitte Global") non fornisce servizi ai clienti. Si invita a leggere l'informativa completa relativa alla descrizione della struttura legale di Deloitte Touche Tohmatsu Limited e delle sue member firm all'indirizzo www.deloitte.com/about.

© Deloitte & Touche S.p.A.

Responsabilità della società di revisione per la revisione contabile del bilancio d'esercizio

I nostri obiettivi sono l'acquisizione di una ragionevole sicurezza che il bilancio d'esercizio nel suo complesso non contenga errori significativi, dovuti a frodi o a comportamenti o eventi non intenzionali, e l'emissione di una relazione di revisione che includa il nostro giudizio. Per ragionevole sicurezza si intende un livello elevato di sicurezza che, tuttavia, non fornisce la garanzia che una revisione contabile svolta in conformità ai principi di revisione internazionali (ISA Italia) individui sempre un errore significativo, qualora esistente. Gli errori possono derivare da frodi o da comportamenti o eventi non intenzionali e sono considerati significativi qualora ci si possa ragionevolmente attendere che essi, singolarmente o nel loro insieme, siano in grado di influenzare le decisioni economiche prese dagli utilizzatori sulla base del bilancio d'esercizio.

Nell'ambito della revisione contabile svolta in conformità ai principi di revisione internazionali (ISA Italia), abbiamo esercitato il giudizio professionale e abbiamo mantenuto lo scetticismo professionale per tutta la durata della revisione contabile. Inoltre:

- abbiamo identificato e valutato i rischi di errori significativi nel bilancio d'esercizio, dovuti a frodi o a comportamenti o eventi non intenzionali; abbiamo definito e svolto procedure di revisione in risposta a tali rischi; abbiamo acquisito elementi probativi sufficienti ed appropriati su cui basare il nostro giudizio. Il rischio di non individuare un errore significativo dovuto a frodi è più elevato rispetto al rischio di non individuare un errore significativo derivante da comportamenti o eventi non intenzionali, poiché la frode può implicare l'esistenza di collusioni, falsificazioni, omissioni intenzionali, rappresentazioni fuorvianti o forzature del controllo interno;
- abbiamo acquisito una comprensione del controllo interno rilevante ai fini della revisione contabile allo scopo di definire procedure di revisione appropriate nelle circostanze e non per esprimere un giudizio sull'efficacia del controllo interno della Associazione pro Terra Sancta;
- abbiamo valutato l'appropriatezza dei principi contabili utilizzati nonché la ragionevolezza delle stime contabili effettuate dal Consiglio Direttivo, inclusa la relativa informativa;
- siamo giunti ad una conclusione sull'appropriatezza dell'utilizzo da parte del Consiglio Direttivo del presupposto della continuità aziendale e, in base agli elementi probativi acquisiti, sull'eventuale esistenza di una incertezza significativa riguardo a eventi o circostanze che possono far sorgere dubbi significativi sulla capacità dell'Associazione pro Terra Sancta di continuare ad operare come un'entità in funzionamento. In presenza di un'incertezza significativa, siamo tenuti a richiamare l'attenzione nella relazione di revisione sulla relativa informativa di bilancio, ovvero, qualora tale informativa sia inadeguata, a riflettere tale circostanza nella formulazione del nostro giudizio. Le nostre conclusioni sono basate sugli elementi probativi acquisiti fino alla data della presente relazione. Tuttavia, eventi o circostanze successivi possono comportare che l'Associazione pro Terra Sancta cessi di operare come un'entità in funzionamento.

Abbiamo comunicato ai responsabili delle attività di governance, identificati ad un livello appropriato come richiesto dagli ISA Italia, tra gli altri aspetti, la portata e la tempistica pianificate per la revisione contabile e i risultati significativi emersi, incluse le eventuali carenze significative nel controllo interno identificate nel corso della revisione contabile.

DELOITTE & TOUCHE S.p.A.

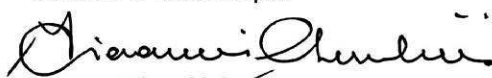
Giovanni Cherubini
Socio

Milano, 15 aprile 2019





A supporto della Custodia di Terra Santa

info@proterrasancta.org | www.proterrasancta.org

DONA PER LA TERRA SANTA

BOLLETTINO POSTALE:

Associazione pro Terra Sancta
sul conto corrente postale num.:
1012244214

BONIFICO SU CONTO CORRENTE:

Associazione pro Terra Sancta
Banca Popolare Etica
IT 56 R 05018 12101 0000 14400444
BIC CODE: CCRTIT2T84A

CARTA DI CREDITO E PAYPAL:

Donazione sicura online
sul nostro sito:
www.proterrasancta.org

5X1000:

Firma nella dichiarazione dei redditi
Codice fiscale: 97275880587



A supporto della Custodia di Terra Santa

Associazione pro Terra Sancta
C.F. 97275880587

Gerusalemme - 91001, St. Saviour Monastery POB 186
Milano - 20121, Piazza S. Angelo, 2

Telefono: (+39) 02 6572453
E-mail: sostenitori@proterrasancta.org
Sito web: www.proterrasancta.org

